

# *inseglet*



Informationsbladet för Segelkobben

Juni 2020

Nr 179

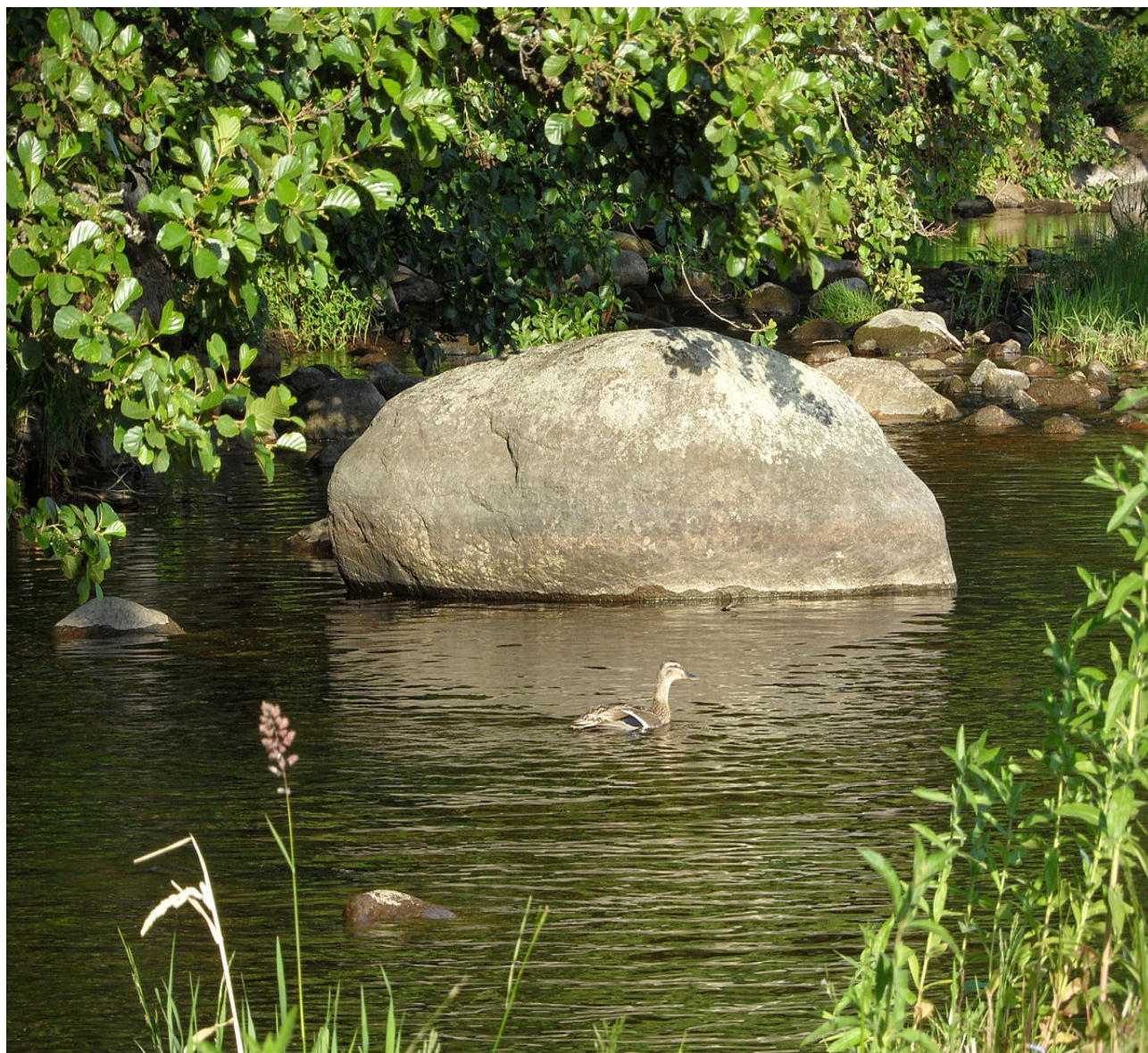

*Trevlig sommar!*

**Segelkobbens Samfällighetsförening** är en lagstadgad förening som alla fastigheter i vårt område måste vara medlemmar i. Samfällighetsföreningens huvuduppgift är att förvalta den gemensamma anläggningen inom Segelkobbens samfällighet. Information från samfällighetsföreningen får du via **INSEGLET** som du läser just nu.

## Segelkobbens samfällighetsförening

Plusgiro 76 80 36-6

Bankgiro 745-7997

Ledamöter och ombud valda 2019

	Adress	Telefon		Adress	Telefon
<b>Styrelseledamöter</b>			<b>Revisor</b>		
Peter Aurén, ordförande	NG 281	500 265 07	Sören Anängen	NG 277	0709590922
Christer Juuso	SL 151	500 113 38	<b>Revisorsuppleant</b>		
Nicklas Tiger	NG 251	0708967589	Vår revisorssuppleant, som valdes 2019, har flyttat från Segelkobben och avgått som suppleant.		
Gojko Laic	NG 230	0704665858	<b>Valberedning</b>		
Hans Björkman	NL 43	0703952440	Lena Utberg, sammankallande	NG 254	500 296 82
Thomas Goding	NL 7	777 27 54	Birgitta Ekman	NG 257	
<b>Styrelsesuppleanter</b>			<b>Adresser</b>		
Margus Raude	NG 279	0761404654	Segelkobbens Samfällighetsförening		
Timmy Ullhag	NL 9		Nedergården 212B		
Martin Widarsson	NG 263	777 56 18	137 68 Jordbro		
<b>Mark &amp; lekplatsgrupp</b>			Email: <a href="mailto:samfalligheten@segelkobben.se">samfalligheten@segelkobben.se</a>		
Michael Sundin	NL 12		Hemsida: <a href="http://www.segelkobben.se">www.segelkobben.se</a>		
Edip Baik	SL 158	500 105 35	INSEGLET		
Rickard Malmborg	NG 247	0707826503	Roger Sundell		
<b>Elgrupp</b>			Nedergården 260		
Thomas Goding	NL 7	777 27 54	137 68 Jordbro		
Gojko Laic	NG 230	0704665858			
<b>Info-grupp</b>					
Roger Sundell, INSEGLET	NG 260	500 278 94			
Martin Widarsson, Webansvarig	NG 263	777 56 18			
Hans Björkman, Facebook	NL 43	0703952440			

## Områdesombud

Från den 1 februari är det fastigheterna i kolumnen **Ombud 2020** som är ombud för respektive delområde.

Område	Ombud 2020 2020-02-01 – 2021-01-31	Delområde
Norra Läget 1-24	Norra Läget 15	11
Norra Läget 25-37	Norra Läget 37	12
Norra Läget 38-45	Norra Läget 45	13
Norra Läget 46-57	Norra Läget 48	14
Södra Läget 101-124	Södra Läget 116	7
Södra Läget 125-139	Södra Läget 133	9
Södra Läget 140-146	Södra Läget 143	10
Södra Läget 147-158	Södra Läget 149	8
Nedergården 201-212, 224-233	Nedergården 228	5
Nedergården 213-223	Nedergården 218	6
Nedergården 234-238, 249-253	Nedergården 252	3
Nedergården 239-248	Nedergården 247	4
Nedergården 254-264, 271-281	Nedergården 277	1
Nedergården 265-270	Nedergården 267	2

## **Ordförande har ordet**

Vi har redan haft några riktigt fina sommark dagar och enligt prognoser så kommer det fler!. Vi hoppas på att prognoserna stämmer. I dessa coronatider, då flera lever i någon form av karantän i sina hem och många arbetar hemifrån och därigenom kanske styr sin tid mer än tidigare, så har många också hunnit arbeta med sina hus och tomter. Man snickrar, målar och planterar. Troligen kommer ytterligare åtgärder att ske under sommaren. Det är också ett tecken på att vår och sommar är här. Det känns underbart, tycker jag.

Styrelsen har haft sitt juni-möte och våra markansvariga har, eller kommer att, gå en rundvandring i området. Fel och brister som de upptäcker kommer vi att åtgärda på bästa sätt. Vi hoppas att alla ska bli nöjda och därmed tycka att vi har och får det fortsatt fint i vårt område.

Angående det uteblivna årsmötet så återkommer styrelsen med tankar om hur vi kan genomföra detta efter sommaren.

Jag och samtliga i styrelsen önskar er alla en riktigt skön och avkopplande sommar.

Med hälsningar,

*Peter Aurén*

## **Införlivning av mark**

Många av oss boende i området har "utökat" sin tomtyta. De allra flesta av oss har ju betydligt mindre tomt än vad som den enskilda husägaren använder idag. Eftersom den samfälliga marken som införlivas sköts av respektive husägare innebär det lägre kostnader för föreningen än om vi i stället skulle köpa markskötseln även för denna markyta.

Detta förutsätter att den yta som respektive husägare utökar tomten med är rimlig och att den inte "förstör" för grannar, Dessutom måste ytan vara tillgänglig för oss alla, inte bara för de som bor i huset. Man får alltså inte spärra av den utökade tomtytan med staket, häckväxter eller andra växter. Och man får naturligtvis inte heller plantera träd på mark som man inte äger.

När husen var nybyggda fick alla husägare ritningar på sitt hus och exakta mått på tomten. Vid ägarbyten under de 40 år som gått sedan dess har nog tyvärr många bra dokument förlorats. Om du är osäker på hur stor din tomt är kan du kolla på nätet. Till exempel [eniro.se](http://eniro.se) visar en ungefärlig men ganska bra bild av våra tomtgränser.

## **Markttext**

Under våren har vi åtgärdat samtliga klätterställningarna på de punkter vi fick nedslag vid besiktningen.

På Södra Lägets lekplats finns två stora björkar som är i mycket dåligt skick och ska tas bort. Vi kommer att anlita en trädfällare under sommaren.

Vi har kontaktat en entreprenör för att reparera de asfaltskador som behöver åtgärdas; gångbana på Norra Läget, potthål på Södra Läget och en bit bilgata på Nedergården. Asfaltläggare har högsäsong nu på sommaren, men vi hoppas att reparationerna kan göras i närtid.

## Städdagen

Med hänsyn till vårens corona-restriktioner behövde vi ändra ordningen för städdagen. Den här gången fick vi boende ta mer egna initiativ och själva välja vilken dag/tid som passade bäst för städningen. Vi i styrelsen upplevde att det fungerade relativt bra.

Det enda vi vill påpeka är att en container på Nedergården blev överfull så att lastbilschauffören inte kunde stänga dörren på containern och lasta den på bilen. Detta medförde tyvärr en extra kostnad för föreningen. Respektera om containern är full, då får man inte slänga i mer skräp!

Vi i styrelsen vill gärna få in er uppfattning om den här typen av städdag, Lämna gärna synpunkter om städdagen, om det var bra eller dåligt eller nåt som behöver förbättras.

## Nymålade vägmarkeringar på våra infarter

Våra infarter på Norra läget, Södra läget och Nedergården korsas av cykelbanor. För att göra den skyltning som finns i korsningarna ännu tydligare har kommunen också målat vita fyrkanterna vägmarkering på asfalten.

Med den skyltning vi har vid alla dessa korsningar gäller följande enligt körkortsboken:

*Bilförare har väjningsplikt mot alla som är på cykelbanan.*



## Den 8 september 2020 blir ditt TV-utbud helt digitalt

De analoga TV-kanalerna, inklusive FM-radio, som finns i ComHems kabel-TV-nät utgår den 8 september 2020. Senast detta datum behöver de som tittar analogt ändra till digital-TV på sina TV-apparater. De digitala kanalerna finns i nätet, så du kan ändra redan idag.

På sista sidorna i det här numret av INSEGLET finns information från ComHem som visar vilka åtgärder du eventuellt behöver göra om du använder de analoga kanalerna

All information och tips på hur du ändrar till digital-tv finns också på ComHems websida [comhem.se/digitalisering](https://comhem.se/digitalisering). Här finns även en instruktionsfilm som tydligt förklarar vad du behöver göra.

The information on [comhem.se/digitalisering](https://comhem.se/digitalisering) is also available in English, Arabic, Dari (Persian), Tigrinya and Somali.

## Laddning av elbil i garagelängor

Eluttagen i garagelängorna får nu endast användas till dammsugning, belysning, motorvärmare etc. För att tillåta laddning av elbil i garagelängorna måste följande göras:

- Årsstämman måste godkänna att vi får ladda elbil i garagelängorna.
- Vi måste ansöka om ändring av anläggningsbeslutet hos Lantmäteriet.
- Elsystemet i garagelängorna måste anpassas till elbilsaddning (individuell mätning, brandskydd, etc.).

Innan detta är genomfört är det **inte tillåtet** att ladda sin elbil i garagelängorna!

## Vad ingår egentligen i samfällighetsavgiften?

Ibland får styrelsen frågor från medlemmar om vad vi egentligen betalar för i samfällighetsavgiften. Med utgångspunkt i budgetförslaget för 2020 (sidan 13 i Inseplet #177) försöker vi här förtydliga vad som ingår under varje rubrik.

<b>Kostnader</b>	<b>Kostnad per fastighet (kr)</b>	<b>Totalt</b>
<b>El gemensam</b> <ul style="list-style-type: none"> <li>All gemensam elförbrukning i vårt område (gatubelysning och belysning på lekplatser och fotbollsplanen).</li> </ul>	289	56 548
<b>Vatten</b> <ul style="list-style-type: none"> <li>Den totala vattenförbrukning i alla fastigheter inom samfälligheten. Alltså allt rinnande kranvatten som går åt när vi diskar, tvättar, duschar, badar, vattnar gräsmattan, etc. Kostnaden fördelas på varje fastighet efter den avläsning av vattenförbrukningen i fastigheten som görs varje nyår. Observera att kostnaden som anges här (4 427 kr) är en medelkostnad för samtliga 196 fastigheter. Kostnaden varierar kraftigt beroende på hur mycket vatten man förbrukar i fastigheten. Den stora variationen i förbrukningen har flera orsaker, i första hand beror den nog på hur många personer som bor i fastigheten. Men det finns även andra orsaker, t.ex. om man badar ofta i badkaret, om man har en toalett eller kran som läcker eller om man bara "slösar lite" med vattnet. Skillnaden i kostnad för vattnet mellan de hus som förbrukar mest och minst vatten i vår förening är över 1 000 kr/månad.</li> </ul>	4 427	867 667
<b>Styrelse + övriga arvoden</b> <ul style="list-style-type: none"> <li>Arvoden till styrelsen och valda funktionärer i föreningen.</li> </ul>	966	189 285
<b>Administration/Inseplet</b> <ul style="list-style-type: none"> <li>IT-kostnader (föreningens dator med programlicenser, webhotell, etc).</li> <li>Kontorsmaterial.</li> <li>Kostnader för tryckning av Inseplet.</li> </ul>	112	22 000
<b>Lokalhyra stämma</b> <ul style="list-style-type: none"> <li>Hyra av lokal i Kvarnbäcksskolan vid årsstämma.</li> </ul>	8	1 498
<b>Bankkostnader</b> <ul style="list-style-type: none"> <li>Kostnader för föreningens banktjänster.</li> </ul>	11	2 080
<b>Bokföring</b> <ul style="list-style-type: none"> <li>Ersättning till det företag (LWR Ekonomi och Förvaltning AB) som vi anlitar för vår ekonomiska förvaltning.</li> </ul>	364	71 360
<b>Försäkring</b> <ul style="list-style-type: none"> <li>Den försäkring som föreningen tecknat. Ska skydda oss vid eventuella olyckor, skador eller tvister där föreningen kan bli ersättningsskyldig.</li> </ul>	104	20 457
<b>Övriga kostnader</b> <ul style="list-style-type: none"> <li>Belopp som styrelsen disponerar för oförutsedda utgifter.</li> </ul>	128	25 000
<b>Vinterväghållning</b> <ul style="list-style-type: none"> <li>Kostnad för vinterväghållning (snöröjning, sandning och sandsopning) bestående av dels en fast avgift per säsong, dels en rörlig avgift baserad på hur mycket snöröjning som gjorts.</li> </ul>	1 020	200 000
<b>Mark gemensam</b> <ul style="list-style-type: none"> <li>Alla löpande kostnader för den "dagliga" skötseln av samfällighetens mark, t.ex. gräsklippning, asfaltsreparationer och andra mindre reparationer.</li> <li>Kostnader i samband med vår- och höststäddagarna; fyra sopcontainrar, städ- och reparationsmaterial, korv och kaffe, etc.</li> </ul>	1 224	240 000

<b>Avsättning Fond gemensam</b> <ul style="list-style-type: none"> <li>Här sparar föreningen pengar för framtida planerade kostnader inom samfälligheten. Styrelsen har gjort en omfattande inventering av föreningens tillgångar, t.ex. gräsmattor och planteringar, lekplatser, asfalterade ytor, vatten- och avloppsledningar, belysningsstolpar, TV-anläggning, etc. Därefter har man bedömt livslängden för varje enhet samt hur mycket det kommer att kosta när enheten måste ersättas. Då kommer man fram till den summa som behöver sparas i fonden varje år. Den detaljerade Fond- och underhållsplanen finns publicerad på <a href="http://Segelkobben.se/Samfälligheten/Ekonomi">Segelkobben.se/Samfälligheten/Ekonomi</a>.</li> </ul>	2 877	563 892
<b>Kabel-TV</b> <ul style="list-style-type: none"> <li>Basutbud för TV (abonnemangsfria kanaler) från ComHem. På ComHems hemsida kan du se vilka kanaler som ingår i vår förenings avtal (man uppger sin adress). Observera att alla analoga kanaler upphör att sändas den 8 september 2020.</li> <li>Bredband 100/10. Nerladdningshastighet 50-100 Mbit/s, uppladdningshastighet 7-10 Mbit/s. Här ingår även en router för kabelanslutning och trådlös (WiFi) anslutning.</li> </ul>	1 546	302 996
<b>Kostnader för sektion 2</b> Observera att alla kostnader som gäller sektion 2 betalas enbart av de 46 låghusfastigheter som har sin garageplats i en garagelänga.		
<b>El sektion 2</b> <ul style="list-style-type: none"> <li>All elförbrukning i garagelängorna.</li> </ul>	109	5 010
<b>Mark sektion 2</b> <ul style="list-style-type: none"> <li>Som "Mark gemensam". men för kostnader som tillhör sektion 2.</li> </ul>	80	4 000
<b>Avsättning Fond sektion 2</b> <ul style="list-style-type: none"> <li>Som "Avsättning Fond gemensam", men för kostnader som tillhör sektion 2. Den stora tillfälliga fonderingen för sektion 2 avser den omfattande renovering (takbyte) av garagelängorna som måste göras enligt den besiktning som genomförts.</li> </ul>	4 130	189 980
<b>Summa kostnader</b>	<b>14 091</b>	<b>2 761 773</b>

## Övrig sommarinfo

**Kontakt med styrelsen** – Om du vill ha kontakt med styrelsen, eller med någon medlem i styrelsen, så finns kontaktuppgifter på sidan 2. Där finns telefonnummer till alla styrelseledamöter samt styrelsen mejladress och postadressen till brevlådan. Om du kontaktar styrelsen vill vi att du uppger ditt namn och din adress. Anonyma meddelanden kommer vi inte att besvara eller ta någon hänsyn till.

**Häckar, buskar, staket och skymd sikt** – Se till att dina häckar, buskar och staket inte skymmer sikten vid gatukorsningar eller vid cykel- och gångvägar. En del fastighetsägare har låtit sina buskar och häckar, som gränsar till gatan, växa över sin tomtgräns och ut på gatan vilket gör gatan smalare. Se till att era häckar och buskar är i linje med tomtgränsen. Om du har en stolpe för gatubelysningen framför ditt hus är en bra riktpunkt att stolpen står på samfällad mark och din tomtgräns går bakom stolpen.

Så här skriver Haninge kommun på sin hemsida:

**Fastighetsägarens ansvar:** Om det händer en olycka på grund av att du exempelvis inte säkerställt fri sikt kan det medföra att du blir skådeståndsskyldig enligt Plan och Bygglagen § 15, åttonde kapitlet En tomt ska hållas i vårdat skick och skötas så att risken för olycksfall begränsas och betydande olägenheter för omgivningen och för trafiken inte uppkommer.

Den här bilden är också hämtad från kommunens hemsida.

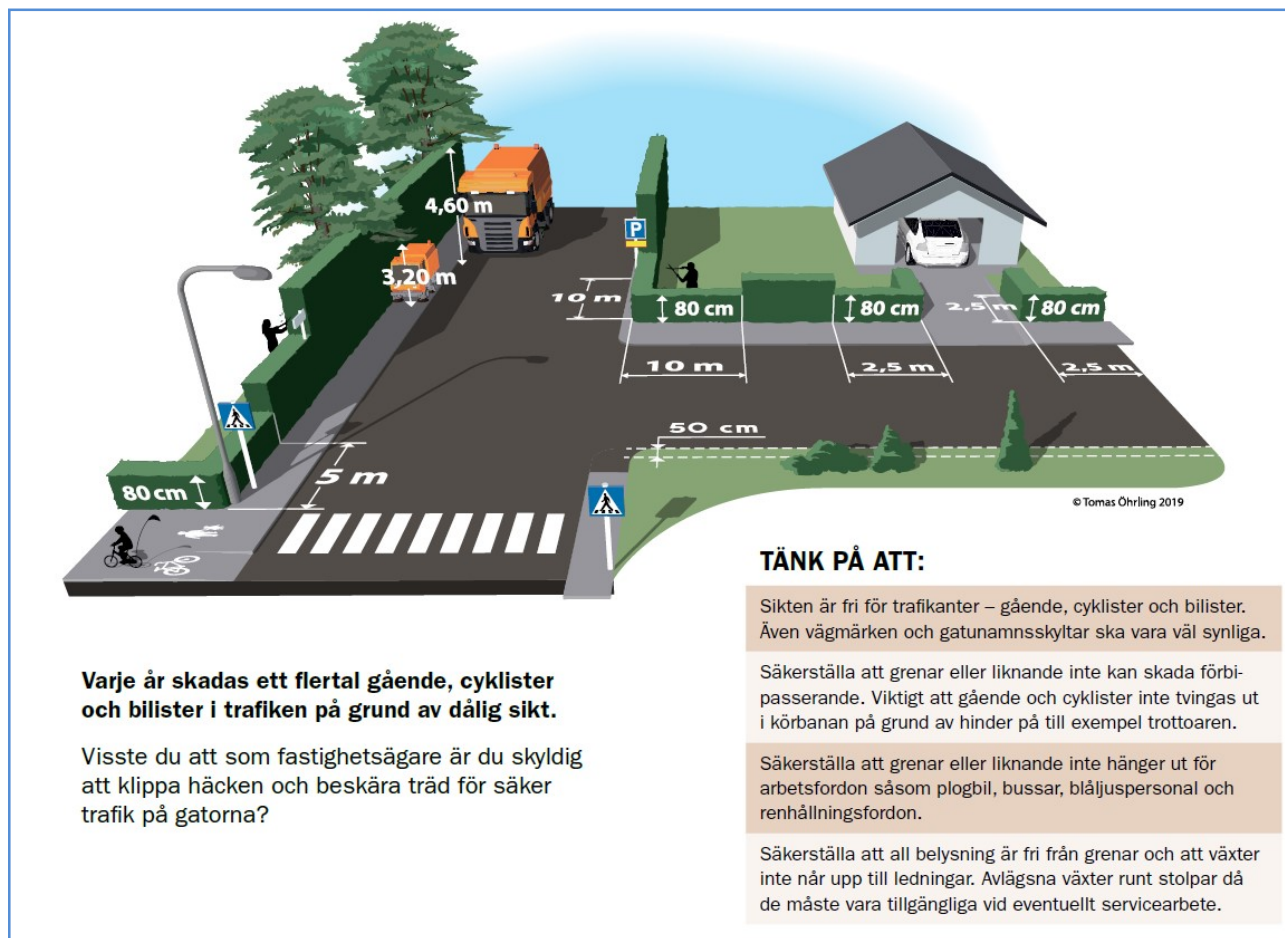

**Kör sakta** – Respektera 10-gränsen när du kör bil eller annat fordon inom vårt område. Tänk på att det kan komma småbarn springande eller cyklande från de mest oväntade ställen! Prata gärna med förare som du tycker kör för fort.

**Felanmälan** – Upptäcker du någon skada på vår gemensamma egendom är det jättebra om du gör en felanmälan. Skicka ett mejl till styrelsen [samfalligheten@segelkobben.se](mailto:samfalligheten@segelkobben.se) eller ring till lämplig styrelsemedlem.

**Hemsidan** – Kom ihåg att regelbundet kolla vår hemsida på [www.segelkobben.se](http://www.segelkobben.se). Här finns naturligtvis alla nyheter, men även kontaktuppgifter till styrelsen, senaste numren av INSEGLET, stadgar, etc. Lämna gärna förslag på vad du vill se på hemsidan till styrelsen.

## **Gott och blandat**

Vi vill också ge möjlighet att använda INSEGLET för information som kanske inte direkt berör samfällighetsföreningen, men som kan vara till nytta för alla som bor i Segelkobben.

## **Vi som bor på Segelkobben**

Facebook-gruppen är ett frivilligt forum för utbyte av information mellan grannarna i området. Endast medlemmar i Facebook-gruppen kan läsa inlägg från andra medlemmar. Enklaste sättet att bli medlem är att logga in på Facebook, söka *Vi som bor på Segelkobben* och ansöka om medlemskap. Gruppen har just nu 184 medlemmar. Hans Björkman är administratör och Nicklas Tiger är moderatör i Facebook-gruppen.

## **Grannsamverkan**

Målet för Grannsamverkan är att minska brottsligheten och öka tryggheten och därmed också trivseln. Detta ska uppnås genom ett socialt nätverk, som skapas av att de boende samarbetar, stödjer och hjälper varandra. Att förändra attityder hos människor, att ta ställning för brottsoffren samt att bry sig om sina medmänniskor, är en grundläggande tanke i Grannsamverkan.

Mer information om Grannsamverkan finns på Segelkobbens hemsida. Information publiceras också i Facebook-gruppen *Vi som bor på Segelkobben*.

Kontaktombud för Grannsamverkan:

### **Nedergården**

Sören Anängen  
Nedergården 277  
[sanangen@gmail.com](mailto:sanangen@gmail.com)  
0709590922

### **Södra Läget**

Eva Öberg  
Södra Läget 134  
[e388407@gmail.com](mailto:e388407@gmail.com)  
0703799042

### **Norra Läget**

Eva-Maria Goding  
Norra Läget 7  
[evamaria.goding@yahoo.com](mailto:evamaria.goding@yahoo.com)  
0736636999

## **Brottsförebyggande åtgärder**

Har tidigare publicerats, men kan vara värda att upprepa nu i semestertider:

- Kontrollera samtliga fönster att de inte går att öppna utifrån och skaffa fönsterlås till de fönster som finns på markplan.
- Ha ett bra lås på altan- och balkongdörrar så att de inte går att öppna inifrån utan nyckel.
- Skaffa ett bra lås till ytterdörren och se till att dörren är säkerhetsklassad. Här kan ni läsa om säkerhetsklassade dörrar: <https://www.svenskaskydd.se/klassningar>.
- Förvara värdeföremål och kontanter i ett värdeskåp hemma och se till att det är förankrat i golvet.
- Skaffa en låsbar postlåda och se till att den är låst. Be någon granne att tömma den vid längre frånvaro.
- Skaffa larm från certifierat företag och ha det kopplat till larmcentral.
- Om ni vill märka era värdeföremål så tillhandahåller polisen DNA-märkning.
- Upprätta en inventarielista på värdeföremålen och lägg listan i värdeskåpet.
- Informera grannarna vid bortavaro, se till att ha lampor som tänds och släcks, låt radio gå igång vid olika tidpunkter. Ha ytterbelysning som tänds antingen när det blir mörkt eller vid rörelse. Se till att någon ställer ut soptunnan och eventuellt lägger något i den vid längre frånvaro. Ha inte stegar utomhus. Lämna inga nycklar framme när ni åker bort.

Denna information, och mycket annat läsvärt, finns på: <http://samverkanmotbrott.se/>.



# DEN 8 SEPTEMBER 2020 BLIR DITT TV-UTBUD HELT DIGITALT

Ändra till digital-tv redan nu

## Hej!

Nu moderniserar vi tv-erbjudandet till 1,6 miljoner Com Hem-hushåll. Den 8 september 2020 går vi över till att sända tv-kanaler helt digitalt och de analoga kanalerna, inklusive FM-radio via tv-uttaget, utgår.

## Vad behöver du göra?

Om du tittar analogt idag behöver du ändra till digital-tv på din tv hemma. Du kan ändra nu. Ta hjälp av våra enkla tips på nästa sida av detta brev eller på [comhem.se/digitalisering](https://comhem.se/digitalisering).



Flera veckor innan de analoga kanalerna utgår visas en **rullande informationstext** på de analoga kanalerna. Ser du texten på din tv vet du att du tittar analogt och behöver ändra till digital-tv. Får du ingen informationstext i din tv-ruta under augusti tittar du redan digitalt och behöver inte göra något.

Vill du veta att du tittar digitalt kan du också leta upp Com Hem-kanalen. Den finns oftast på kanalplats 777 och visas bara digitalt.

---

## Varför moderniserar vi tv-sändningarna?

För alla som tidigare tittat analogt innebär digital-tv en stor förbättring av bild och ljud. Samtidigt frigör vi utrymme i nätet som de analoga sändningarna tagit upp, vilket ger oss kapacitet att leverera stabilare och snabbare bredband.

Nu kan du som bor i en fastighet ansluten till Com Hem även skapa ett konto på Comhem Play. Då kan du se de flesta av dina kanaler på din mobil, surfplatta och dator, var du vill inom hela EU. Läs mer på [comhem.se/tv/play-grundutbud](https://comhem.se/tv/play-grundutbud).

På nästa sida finns enkla tips på hur du ändrar till digital-tv. Gör det i god tid innan 8 september 2020 för att kunna fortsätta se på tv när de analoga kanalerna utgått.

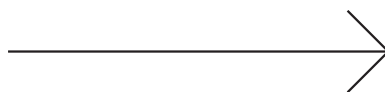

## Tittar du analogt? Så här ändrar du till digital-tv

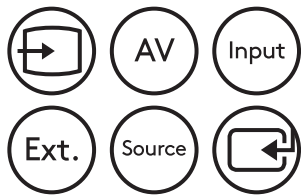

**Byt källa på din tv:** Testa först att med fjärrkontrollen byta källa på din tv, då digital-tv kan ligga på en annan källa. Knappen du ska trycka på kan ha en av symbolerna till vänster. Är du osäker kan du läsa i bruksanvisningen till din tv eller kontakta din tv-tillverkare eller tv-handlare. Du vet att du har lyckats byta till digital-tv om informationstexten har försvunnit från din tv.

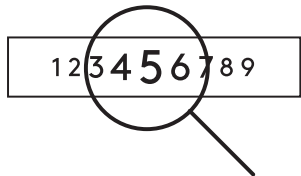

**Gör en kanalsökning:** Har informationstexten inte försvunnit kan du också testa att göra en kanalsökning. Läs hur du gör i bruksanvisningen till din tv eller kontakta din tv-tillverkare eller tv-handlare. För att få in rätt lokala kanaler och nyheter kan din tv fråga efter ett nätverks-ID när du kanalsöker. Det hittar du på [comhem.se/natverks-id](http://comhem.se/natverks-id).

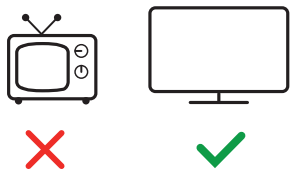

**Din tv kan vara för gammal.** Om du testat att byta källa och gjort en kanalsökning men fortfarande ser informationstexten kan din tv vara för gammal. Kontrollera om din tv kan visa digitala kanaler genom att läsa i bruksanvisningen, kontakta din tv-tillverkare eller tv-handlare eller sök på [www.comhem.se/kolla-din-tv](http://www.comhem.se/kolla-din-tv). Om din tv är för gammal behöver du skaffa en nyare eller komplettera din tv med en digitalbox från Com Hem.

- All information finns samlad på [www.comhem.se/digitalisering](http://www.comhem.se/digitalisering).
- Behöver du hjälp att ändra till digital-tv hemma hos dig kan du anlita en personlig tekniker mot en fast kostnad på 399 kr (efter 50% RUT-avdrag). För mer information och tidsbokning, besök [www.hemfixare.se](http://www.hemfixare.se) eller ring 0770-220 717.
- Du kan även få hjälp av vår Kundservice på telefonnummer 90 222. Vi kan dock inte svara på frågor om just din tv-modell, istället hänvisar vi till din tv-tillverkare eller tv-handlare.

---

## Ditt digitala grundutbud

Avtalen med våra kanalleverantörer har förnyats och därför kan ditt tv-utbud, som du får via din fastighetsägare, se annorlunda ut än tidigare. För att se vilka kanaler som ingår, inklusive eventuella lokala kanaler och grannlandskanaler söker du på din adress via [www.comhem.se/kundservice/tv-och-play/grundutbud](http://www.comhem.se/kundservice/tv-och-play/grundutbud).

Vill du ha fler kanaler kan du beställa något av våra abonnemang på [comhem.se/tv](http://comhem.se/tv). Då kan du även se fler kanaler på mobilen, surfplattan och datorn med Comhem Play.

Vi önskar dig fortsatt starka tv-upplevelser.

Vänliga hälsningar,

A handwritten signature in blue ink, appearing to read 'Erik Lindström'.

Erik Lindström, Chef Com Hem Kundservice